

報價功能操作說明	3
登入系統&報價介紹	3
密碼【修改】/【補發】/【解鎖】作業	4
指紋辨識登入	5
憑證申請	5
新增/刪除/移動自選	9
雲端自選個股下載/上傳	14
自選/綜合報價各項功能介紹	16
技術分析線圖及功能介紹	21
報價資訊	24
雲端鷹眼通	27
競價拍賣	27
財經新聞	28
盤後資料	29
新股神贏家	29
權證資訊	30
智慧選股	31
指數行情	31
凱基專區	33
個人訊息	33
系統設定	34
下單帳務功能操作說明	41
證券下單	41
股票申購	44

期權下單	44
複委託下單	49
海外期貨下單	51
證券帳務	53
期權帳務	61
複委託帳務	67
海外期貨帳務	80
盤中零股操作說明	87
盤中零股報價	87
盤中零股下單	89
盤中零股帳務	91

## 報價功能操作說明

### 登入系統&報價介紹

1. 登入畫面，需輸入身份證號及密碼，登入後才能進行交易。可選擇是否記住 ID。

商品	成交	漲跌	幅度	買進
台積電	141.50	1.00	0.70%	141.50
味王	22.65	0.10	0.44%	22.60
大成	20.00	0.05	0.25%	20.00
大飲	--	--	--	15.40
台泥	30.05	0.10	0.33%	30.00
亞泥	28.05	--	--	28.00
均豪	15.45	0.60	4.04%	15.45
RHV5	無此商品或停止交易			
聯電	11.95	--	--	11.90
台聚	13.10	--	--	13.10
海灣	--	--	--	18.35

2. 登入後預設進入自選群組報價畫面

- 1) 提供五組自選群組，每組可提供設定 30 檔金融商品
- 2) 自選股報價，可自選上市櫃個股、指數、期貨、權證、國際商品，利用上下左右移動瀏覽最新的價量資訊
- 3) 支援新增/刪除/移動自選
- 4) 支援欄位順序調整
- 5) 點選欄位名稱處，可對欄位數值進行遞增/減排序
- 6) 左上角輸入股號/股名，可搜尋個股資訊。
- 7) 支援橫置觀看

## 密碼【修改】/【補發】/【解鎖】作業

### 1. 畫面下方點選【密碼中心】

### 2. 選取所需密碼作業

### 3. 填寫資料進行申請

## 指紋辨識登入

使用範圍：**三星及 android OS 6.0 以上支援指紋辨識功能之行動裝置**

### 指紋辨識登入

1. 登入畫面，以「身份證登入」>密碼

2. 點選【啟動指紋辨識】，可選擇之後【不再顯示】指紋辨識通知，或是點選【忽略】每次登入確認是否啟動指紋辨識

3. 登入系統後，點選【指紋辨識輔助登入】

4. 系統可顯示已使用指紋辨識綁定可登入隨身營業員之身份證字號，並顯示目前登入之身份證字號

## 憑證申請

### 一、登入時進行憑證申請作業

1. 登入畫面，需輸入身份證號及密碼，登入後才能進行交易。可選擇是否記住 ID。

2. 首次登入時，若未申請憑證則無法交易，請點選【馬上申請】進行憑證申請

3. 請輸入西元出生年月日以及登入密碼，按下【確定】

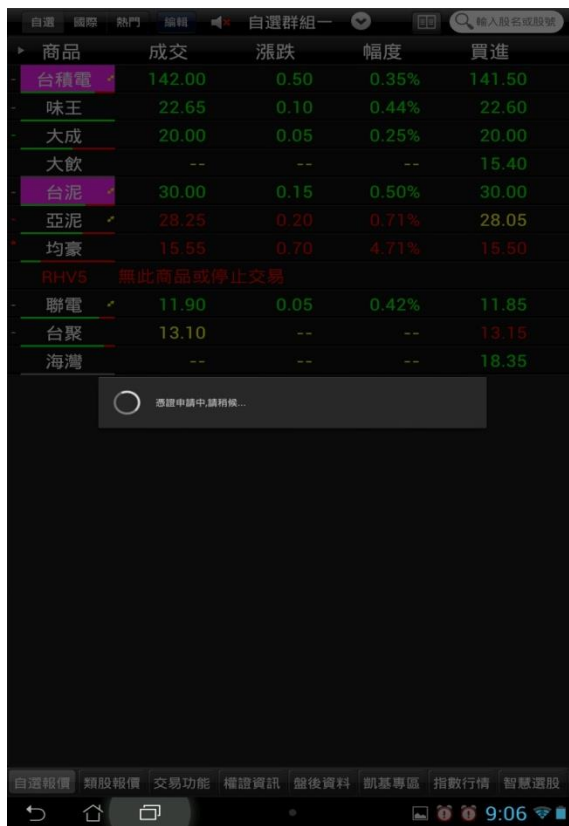

4. 申請憑證約等待 20 秒左右

5. 便可成功完成憑證申請進行交易

## 二、由帳號管理進行憑證申請作業

1. 登入帳務功能點選【帳號管理】

2. 點選個人資訊，訊息跳出提醒目前無有效憑證，是否要申請憑證，點選【確定】

3. 請輸入西元出生年月日以及登入密碼，按下【確定】

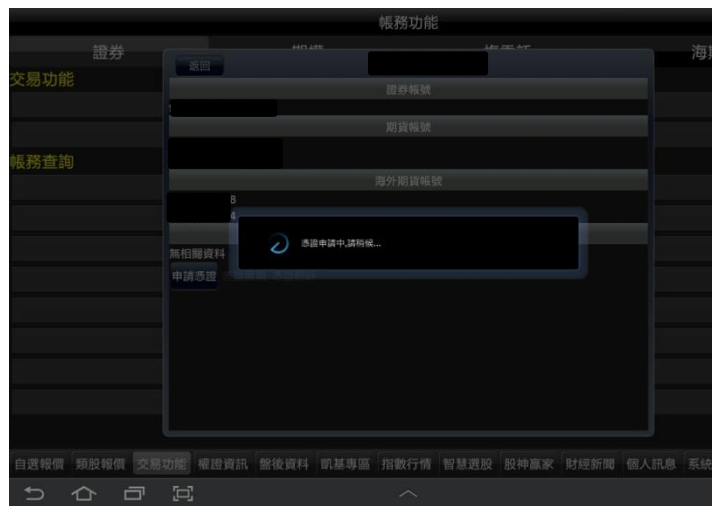

4. 申請憑證約等待 20 秒左右

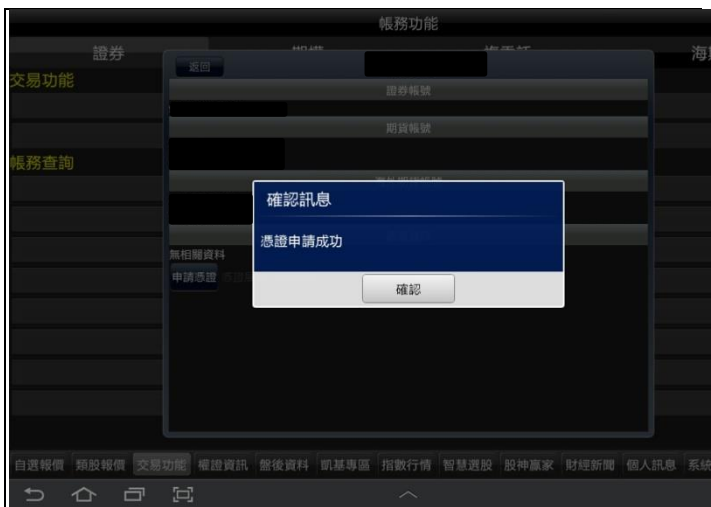

5. 便可成功完成憑證申請行交易

### 三、憑證刪除

1. 進入帳號管理後，點選個人帳號資訊

2. 執行憑證申請時，訊息通知是否要刪除此憑證，點選【確定】

### 3. 憑證已刪除並跳出提醒是否要進行憑證申請

## 新增/刪除/移動自選

### 一、新增自選-由自選群組

1. 於自選報價頁面，點選左上方【編輯】鈕

2. 可透過輸入股號/股名，或由類股新增自選

3. 輸入股號股名: 輸入股號搜尋後，勾選搜尋之股票，並按下右上角的完成。

4. 確認个股新增成功後，點選左上角【自選報價】返回即可完成自選新增。

5. 類股新增自選: 選擇類股新增自選後，點選欲新增之類股。

6. 勾選欲加入之个股，按下【完成】

7. 確認個股新增成功後，點選左上角【自選報價】  
返回即可完成自選新增。

## 二、新增自選-由自選/綜合報價

商品	成交	漲跌	幅度	買進
遠東新	25.10	0.25	1.01%	25.05
新纖	10.80	0.10	0.93%	10.80
南染	32.80	-	-	32.80
宏洲	9.00	-	-	8.89
東和	8.08	0.16	3.12%	8.06
嘉裕	10.75	0.25	2.27%	10.75
東華	7.99	0.01	0.13%	7.65
新紡	42.50	0.10	0.24%	41.60
利華	14.35	0.05	0.35%	14.30
福懋	30.90	0.25	0.82%	30.90
中和	27.65	0.35	1.28%	27.60
南紡	11.15	0.20	1.76%	11.15
大東	8.18	0.03	0.37%	8.17
立益	8.82	0.03	0.34%	8.67
力麗	12.30	1.10	9.82%	12.30
大宇	9.41	0.03	0.32%	9.33
宏和	29.70	0.80	2.62%	29.70
力鵬	6.71	0.02	0.30%	6.71
佳和	16.45	0.30	1.79%	16.45
年興	15.95	0.15	0.93%	15.95
宏益	15.30	0.10	0.65%	15.25

1. 於自選/綜合報價畫面點選任一商品列，下方即彈出個股資訊視窗

2. 點選個股資訊視窗右上【+】鈕，即可選擇欲加入之自選群組

### 三、刪除自選

1.於自選報價頁面，點選左上方【編輯】鈕

2.點選欲刪除個股後，點選左上角【自選報價】即可完成自選刪除設定。

### 四、移動自選

1.於自選報價頁面，點選左上方【編輯】鈕

2.按壓欲移動的商品右側「≡」處，拖曳至欲移動的位置

3.移動完成後，點選點選左上角【自選報價】即可完成

## 五、語音播報

1.於自選報價頁面，點選左上方【編輯】鈕

2.點選欲設定播報語音之個股，並按下左上角【自選報價】，返回自選報價畫面

3.點選自選群組旁之喇叭圖示，開啟個股語音播報功能即可。

## 雲端自選個股下載/上傳

### 一、雲端自選個股下載

1.於自選報價頁面，下拉自選群組選單，並點選【下載同步】按鈕。

2.按下【確定】鈕後，即可自雲端資料庫下載自選至隨身營業員中。

### 二、雲端自選個股上傳

1.於自選報價頁面，下拉自選群組選單。並點選【上傳同步】按鈕。

2.按下【確定】鈕後，即可自隨身營業員自選上傳至雲端資料庫。

## 自選/綜合報價各項功能介紹

### 一、自選報價功能

商品	成交	漲跌	幅度	買進
台積電	141.50	1.00	0.70%	141.00
味王	22.65	0.10	0.44%	22.60
大成	20.00	0.05	0.25%	20.00
大飲	--	--	--	15.40
均豪	15.90	1.05	7.07%	15.90
海灣	18.75	0.05	0.27%	18.35
黑松	31.45	0.10	0.32%	31.35
嘉泥	9.85	--	--	9.79

商品	賣出	單量	總量	買量
台積電	141.50	46	3704	1049
味王	22.75	1	1	2
大成	20.05	2	56	1
大飲	15.65	--	--	1
均豪	15.85	7	7612	10
海灣	18.80	1	2	1
黑松	31.40	1	2	1
嘉泥	9.87	22	22	1

1. 直式觀看時，預設第一頁報價欄位為：商品、成交、漲跌、幅度、買進

2. 可按住報價畫面後，朝左撥動逐項更換報價欄位。※欲切換其他報價欄位頁面：可按住報價畫面後，朝左或朝右撥動逐項更換

### 二、觀看個股詳細資訊

### 1、點選任一商品列，下方即彈出個股資訊視窗

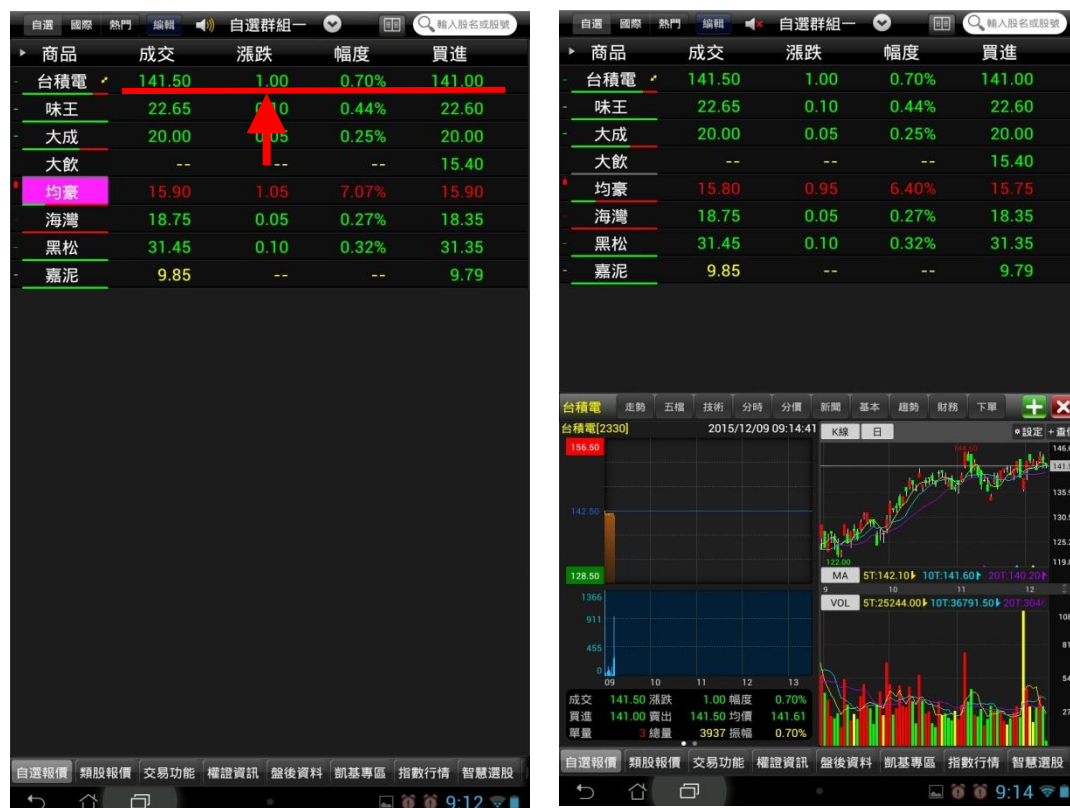

### 2、橫置時，個股資訊視窗可觀看三項功能。畫面如下：

### 3、更換個股資訊視窗功能

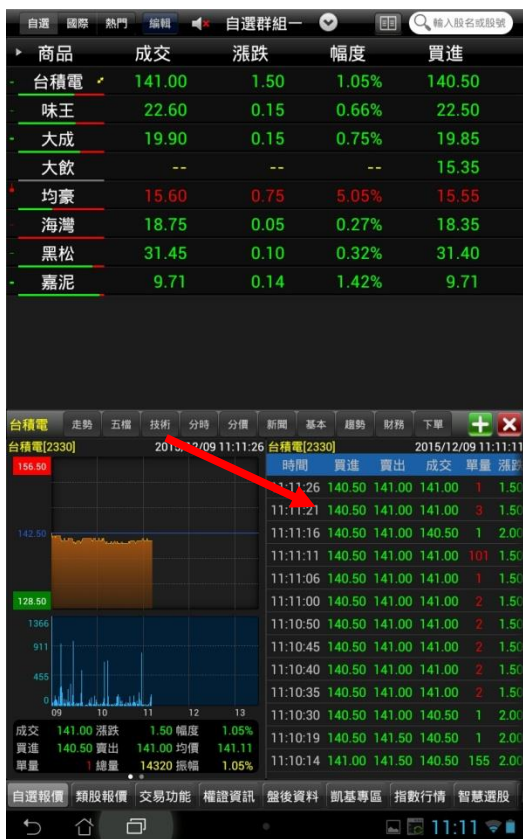

(1)按壓住欲觀看的功能，再拖拉至欲顯示的  
 個股資訊區塊

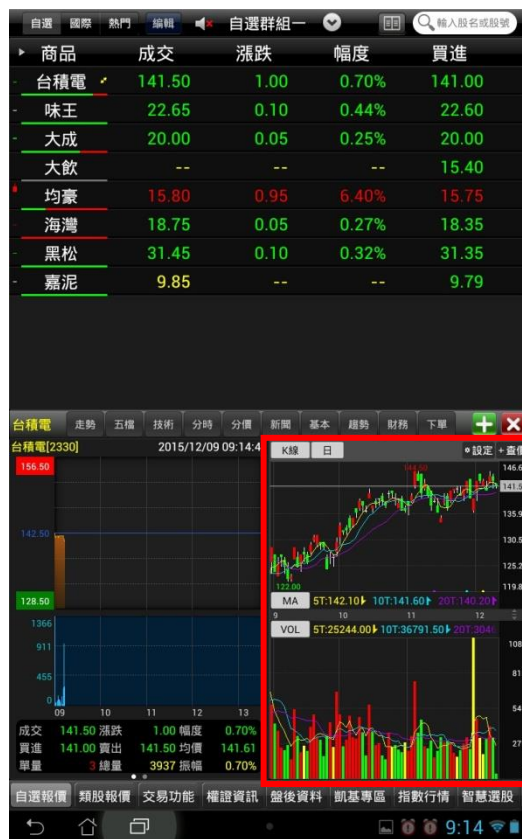

(2)該區塊即更換為此功能

#### 4、單點選個股資訊功能，即可另開該功能視窗（技術分析全畫面）

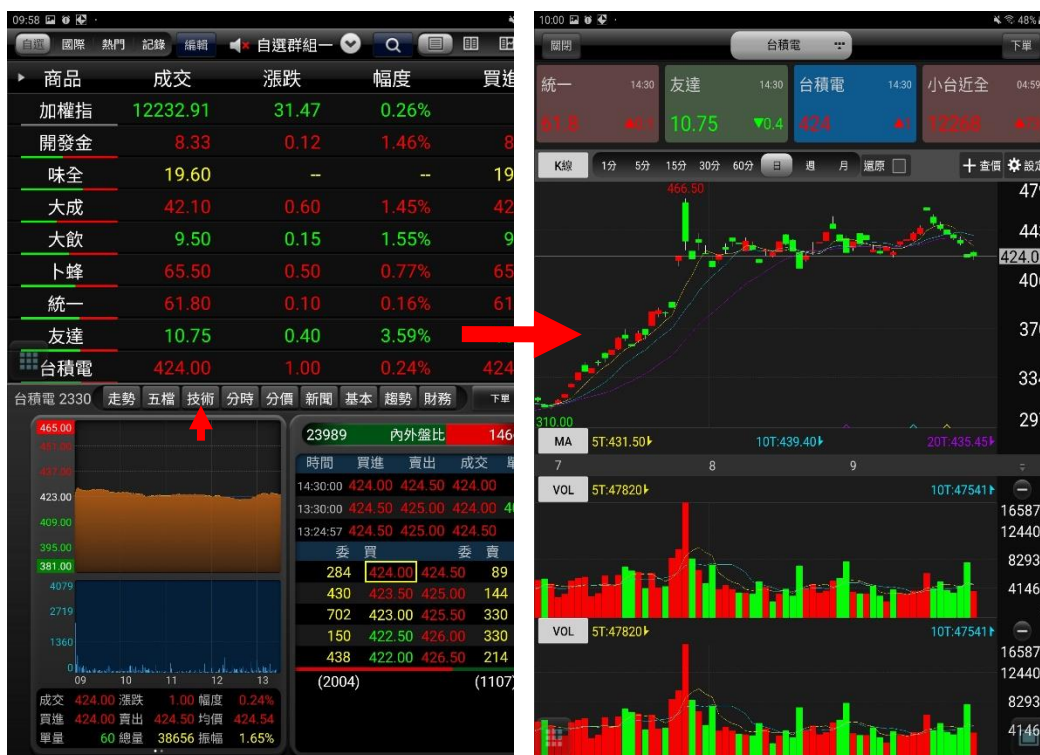
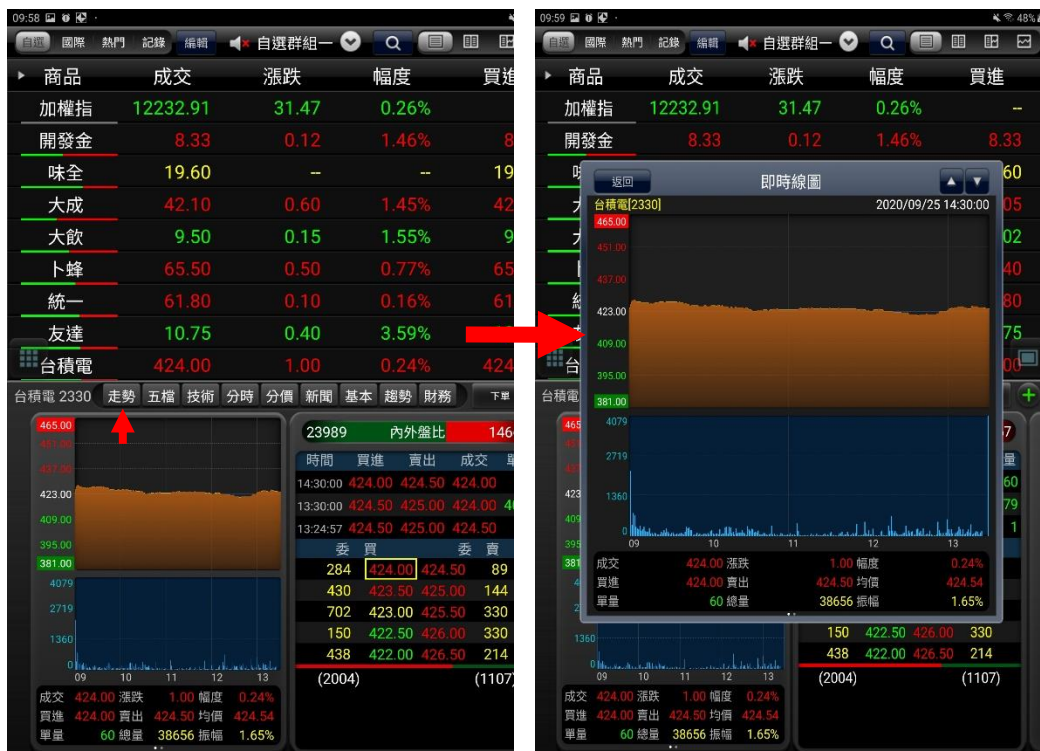

#### 四、各項商品資訊功能簡介

【走勢】- 觀看最新交易日之走勢圖及價量資訊

【五檔】- 觀看五檔報價，及近三筆成交&價量資訊

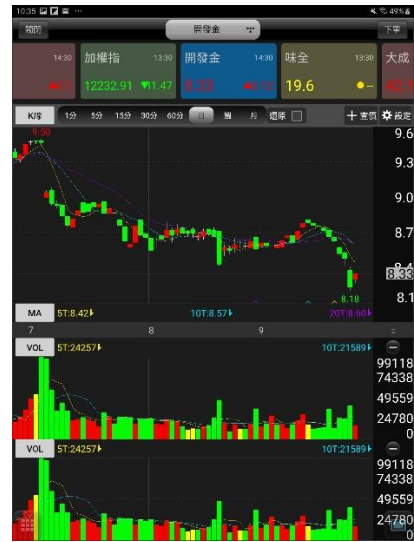

【技術】- 觀看各資料期間之技術分析指標

【分時】- 觀看最新交易日之成交明細表

【分價】- 觀看最新交易日之成交價量統計

【新聞】- 觀看相關之歷史新聞

【基本】- 觀看公司之基本資料/籌碼狀況/財務報表

【趨勢】- 觀看技術面之診斷資訊

【財務】- 觀看財務面之診斷資訊

【下單】 - 商品下單畫面

## 技術分析線圖及功能介紹

### 一、分析週期

1.可自行選擇 k 線圖呈現方式

## 二、設定功能

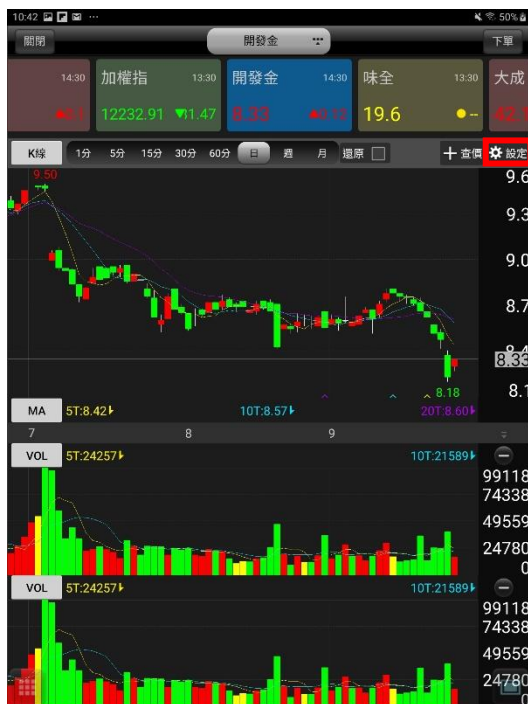

1. 點選右上方【設定】鈕，可進入分析指標設定畫面

2. 可選擇【版面配置】一主一副/一主二副/一主三副

3. 可選擇【常用指標】

4. 可選擇【參數設定】

5. 可選擇【更新頻率】

### 三、線圖縮放

1. 線圖放大 - 兩點觸控拉大，即可放大線圖

2. 線圖縮小 - 兩點觸控拉小，即可縮小線圖

#### 四、橫置觀看畫面

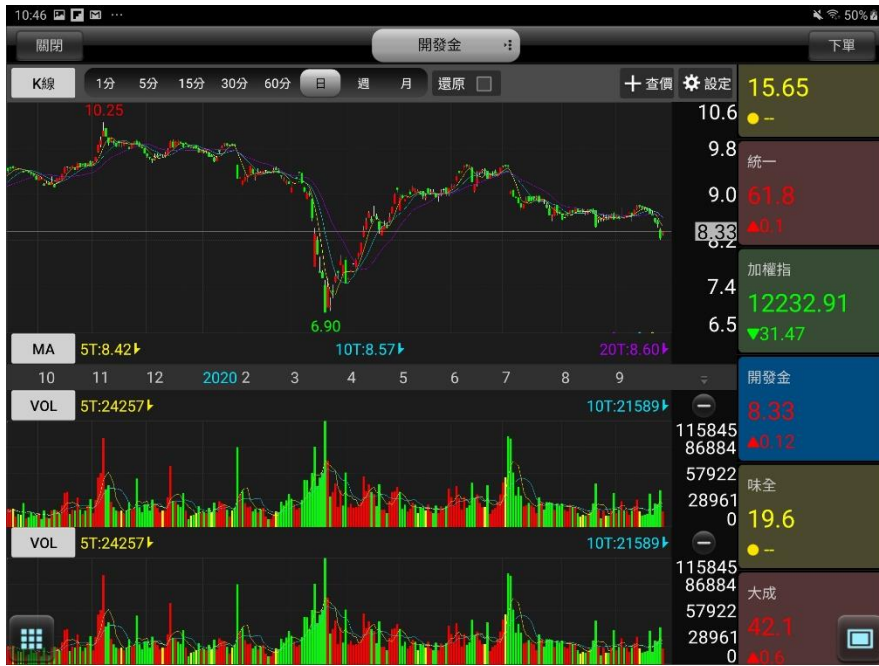

#### 報價資訊

##### 一、類股報價

商品	成交	漲跌	幅度	買進
台泥	40.55	0.50	1.25%	40.50
台泥乙特	54.00	--	--	53.20
亞泥	40.80	0.60	1.49%	40.80
嘉泥	15.65	--	--	15.60
環泥	18.70	0.15	0.80%	18.70
幸福	10.70	0.30	2.73%	10.70
信大	18.75	0.05	0.27%	18.70
東泥	16.55	0.35	2.16%	16.55

1.點選下方九宮格並選擇【類股報價】。再由股票分類>次分類選擇商品，或於輸入框輸入股名/代號搜尋商品

2.即可觀看所選取/搜尋之報價畫面

## 二、期貨

商品	成交	漲跌	幅度	買進
台指近	12195	15	0.12%	12197
台指近全	12267	72	0.59%	12267
小台近月	12197	17	0.14%	12197
小台近全	12268	73	0.60%	12267
小台近週	12244	9	0.07%	12242
小台近週全	12307	63	0.51%	12305
櫃買近	156.15	2.15	1.36%	156.3
非金電近	11523	51	0.44%	11372
電子近	581.9	1.45	0.25%	581.9
電子近全	586.7	4.8	0.82%	586.25
金融近	1175	16	1.38%	1173.2
東證近	1615.5	0.5	0.03%	1612
標普500指近	3257	36	1.12%	3001
標普500指近全	3277.75	20.75	0.64%	3233.5
道瓊近	26868	266	1.00%	26863
道瓊近全	27022	154	0.57%	27021
FH滬深ETF期近	26.89	0.01	0.04%	26.82
TPK-KY期近	47.9	1	2.04%	47.7
人民幣近	6.8341	0.0095	0.14%	6.8372
人民幣近全	--	--	--	6.8379
力成期近	84	0.8	0.94%	83.7

1. 點選下方九宮格並選擇【類股報價】。再選擇「期貨」>期貨標的

2. 即可觀看所選取之期貨標報價畫面

## 三、選擇權

加權指	CALL	PUT				
幅度	漲跌	成交	履約	成交	漲跌	幅度
12.44%	28	197	12100	52	20	27.78%
8.94%	16	163	12150	66	9	12.00%
16.34%	25	128	12200	82	23	21.90%
20.16%	25	99	12250	101	21	17.21%
24.21%	23	72	12300	126	18	12.50%
28.17%	20	51	12350	157	15	8.72%
33.00%	16.5	33.5	12400	187	10	5.08%
38.57%	13.5	21.5	12450	227	5	2.16%
43.48%	10	13	12500	271	3	1.09%
44.83%	6.5	8	12550	318	7	2.25%
47.37%	4.5	5	12600	360	4	1.12%
48.39%	3	3.2	12650	408	3	0.74%
41.46%	1.7	2.4	12700	465	14	3.10%
37.93%	1.1	1.8	12750	510	10	2.00%
39.13%	0.9	1.4	12800	555	5	0.91%
44.44%	0.8	1	12850	605	5	0.83%
40.00%	0.6	0.9	12900	645	5	0.77%
50.00%	0.7	0.7	12950	--	--	--
45.45%	0.5	0.6	13000	--	--	--
37.50%	0.3	0.5	13100	--	--	--
42.86%	0.3	0.4	13200	--	--	--
50.00%	0.3	0.3	13300	--	--	--
60.00%	0.3	0.2	13400	--	--	--

1. 點選下方九宮格並選擇【類股報價】。再選擇「選擇權」>選擇權標的

2. 選擇欲觀看之選擇權標的

## 四、國際金融

1. 點選下方九宮格並選擇【類股報價】。再選擇「國際金融」> 選擇權標的

商品	成交	漲跌	幅度	買進
韓國股市(延遲)	2278.79	6.09	0.27%	-
日本股市(延遲)	23205	117	0.51%	-
日本東證(延遲)	1634.23	7.79	0.48%	-
加權指	12232.91	31.47	0.26%	-
上海股市(延遲)	3219.42	3.76	0.12%	-
上海A股(延遲)	3374.05	3.97	0.12%	-
上海B股(延遲)	247.44	0.82	0.33%	-
深圳股市(延遲)	12814.17	2.44	0.02%	-
香港股市(延遲)	23235	76	0.33%	-
香港國企(延遲)	9302.59	68.6	0.73%	-
香港紅籌(延遲)	3584.05	42.71	1.18%	-
菲律賓(延遲)	5838.66	7.14	0.12%	-
泰國股市(延遲)	1244.94	2.52	0.20%	-
印度股市(延遲)	4945.79	103.03	2.13%	-
澳洲股市(延遲)	6127.6	71.1	1.17%	-
印度股市(延遲)	37388.66	835.06	2.28%	-
俄羅斯(昨收)	1164.68	24.3	2.04%	-
德國股市(昨收)	12469.2	137.37	1.09%	-
法國股市(昨收)	4729.66	32.96	0.69%	-
巴西股市(昨收)	96999.38	12.69	0.01%	-
美國股市	27173.96	358.52	1.34%	-

2. 選擇欲觀看的報價內容

## 五、海外期貨

1. 點選下方九宮格並選擇【類股報價】。再選擇「海外期貨」> 選擇權標的

商品	成交	漲跌	幅度	買進
澳幣近	0.703	0.0022	0.31%	0.7031
微型澳幣近	0.703	0.0022	0.31%	0.7022
英鎊近	1.2755	0.0009	0.07%	1.2747
微型英鎊近	1.2748	0.0002	0.02%	1.2747
加幣近	0.74685	0.00225	0.30%	0.74685
輕原油近	40.04	0.27	0.67%	40
歐元近	1.1649	0.00365	0.31%	1.16485
微型歐元近	1.1648	0.0038	0.33%	1.1644
歐洲美元近	99.735	-	-	99.735
小SP指近	3285.5	47.5	1.47%	3285.25
肉牛近	140.475	1.8	1.27%	140.1
黃金近	1855.5	13.4	0.72%	1850.3
高級銅近	2.9735	0.0045	0.15%	2.8925
熱燃油近	1.1245	0.0078	0.70%	1.1245
日圓近	9476.5	18	0.19%	9476
微型日圓近	9480	15	0.16%	9460
活牛近	107.825	0.2	0.19%	107.5
瘦豬近	71.775	2.3	3.31%	71.5
微型小豬近	1466.3	19.3	1.33%	1465.9
小S&P400近	1811.7	26.3	1.47%	-
八歐元近	1.1648	0.0038	0.33%	1.1615

2. 選擇欲觀看之選擇權標的

## 雲端鷹眼通

1. 點選下方九宮格並選擇【雲端鷹眼通】，即可進行雲端控股功能

## 競價拍賣

1. 點選下方九宮格並選擇【競價拍賣】

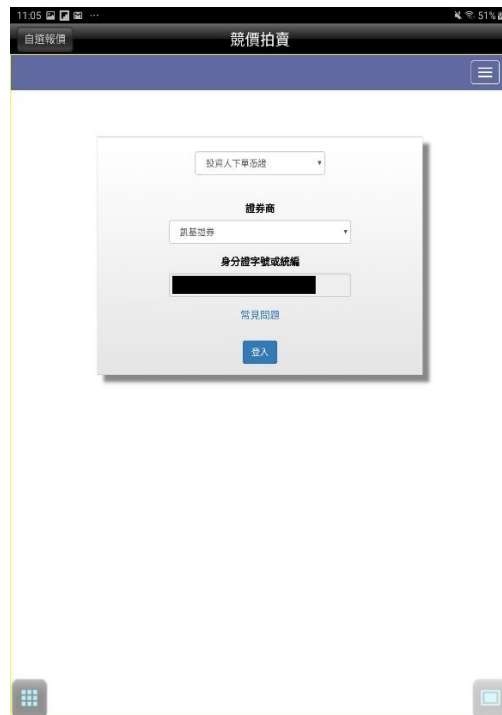

2. 預設帶入主 ID 資訊客戶可不用在挑選。

3.可點選右上方功能進行競價拍賣相關功能。

## 財經新聞

1.點選下方九宮格並選擇【財經新聞】，即可觀看新聞列表。預設類別為「最新新聞」。點選新聞標題可觀看其內容

2.點選中間下拉鈕，可由彈出之選單，切換欲觀看之新聞類別

## 盤後資料

1.點選下方九宮格並選擇【盤後資料】，即可觀看盤後資料內容。預設功能為「大盤分析」

2.點選中間下拉鈕，可由彈出之選單，切換欲觀看之類別

## 新股神贏家

1.點選下方九宮格並選擇【股神贏家】，即可觀看各項選股內容。預設為「短線多頭」

2.點選中間下拉鈕，可由彈出之選單，切換欲觀看之類別

※可選擇 6 項【決策選股】及 9 項【財務選股】

## 權證資訊

1. 點選下方九宮格並選擇【權證資訊】，即可觀看各項選股內容。

2. 點選左上【依發行券商】鈕，可由彈出之選單，切換欲觀看之類別

商品名稱	類型	成交	漲跌	買進
國巨凱基09購01	認購	1.7400	-0.0800	1.7200
聯發科凱基08購01	認購	0.8700	-0.0600	0.8600
鴻海2X凱基08購01	認購	1.0800	0.0500	1.0400
台積電凱基07購02	認購	2.4100	0.0800	2.3100
台積電凱基07購01	認購	--	--	1.9500
T50反1凱基07購01	認購	--	--	0.7300
台積電凱基06購04	認購	0.8700	-0.0100	0.8700
臺指反凱基06購01	認購	0.9600	0.0300	0.9400
T50反1凱基06購01	認購	0.9900	0.0400	0.9600
大立光凱基06購01	認購	0.5000	-0.0500	0.4900
台積電凱基06售03	認售	--	--	0.9000
台積電凱基06購02	認購	1.0400	-0.0100	1.0400
台積電凱基06購01	認購	0.8900	-0.0100	0.8900
台灣50凱基06售01	認售	--	--	1.8200
大立光凱基06購02	認購	0.6900	-0.0600	0.6900
鴻海凱基06售01	認售	2.3300	0.0200	2.3600
T50反1凱基06購02	認購	0.6900	0.0500	0.6900
波若威凱基06購01	認購	0.8000	-0.1700	0.7800
國巨凱基06購01	認購	0.9500	-0.0800	0.9400
聯發科凱基06購01	認購	0.8400	-0.0300	0.8300

3. 點選【凱基精選】可快速取得由凱基發行之權證資訊

## 智慧選股

1. 點選下方九宮格並選擇【智慧選股】，即可觀看各項選股內容。

2. 上方可選擇【即時排行/價量指標/籌碼精選/經營績效】等類別。

## 指數行情

1. 點選下方九宮格並選擇【指數行情】，即可觀看各項內容。

商品	漲跌 %	金額
加權指	-0.26%	2090.43億
運輸指	+1.96%(01)	39.27億
金融2X	+1.95%(02)	0.00億
水泥指	+1.18%(03)	8.72億
金融指	+0.98%(04)	69.60億
油燃指	+0.81%(05)	3.15億
大蘋果報酬反1	+0.78%(06)	0.00億
低波動30	+0.75%(07)	0.00億
電子反	+0.65%(08)	0.00億
微波高息20報酬	+0.65%(08)	0.00億
特選內需高收益指	+0.61%(09)	0.00億
塑膠指	+0.59%(10)	40.81億
百貨指	+0.57%(11)	9.31億
工業菁英30反1	+0.57%(11)	0.00億
其他指	+0.52%(12)	47.73億
非電指	+0.39%(13)	649.45億
網通指	+0.35%(14)	56.75億
電通指	+0.30%(15)	9.22億
台指反	+0.26%(16)	0.00億
藍籌30反1	+0.23%(17)	0.00億
食品指	+0.20%(18)	10.05億
紡織指	+0.19%(19)	50.52億

2. 上市資金流向

上櫃資金流向		
商品	漲跌%	金額
櫃買指	-1.98%	522.77億
公債指	+0.03%(01)	0.00億
鋼鐵指	-0.27%(02)	0.73億
上市櫃責任中小指	-0.47%(03)	0.00億
營建指	-0.58%(04)	1.50億
其他指	-0.89%(05)	8.57億
臺灣中小治理指	-1.00%(06)	0.00億
觀光指	-1.03%(07)	2.32億
航運指	-1.11%(08)	2.57億
機械指	-1.16%(09)	6.28億
生醫指	-1.19%(10)	80.18億
臺灣IPO指	-1.29%(11)	0.00億
FactSet5G報酬	-1.74%(12)	0.00億
薪酬指	-1.80%(13)	221.94億
電動車報酬	-1.80%(13)	0.00億
勞工88指	-1.82%(14)	146.76億
紡織指	-1.83%(15)	0.42億
臺灣生技指	-1.88%(16)	0.00億
文創指	-1.91%(17)	16.15億
公司治理指	-1.97%(18)	119.72億
化工指	-2.06%(19)	1.84億
其他指	-2.09%(20)	37.97億

3.上櫃資金流向

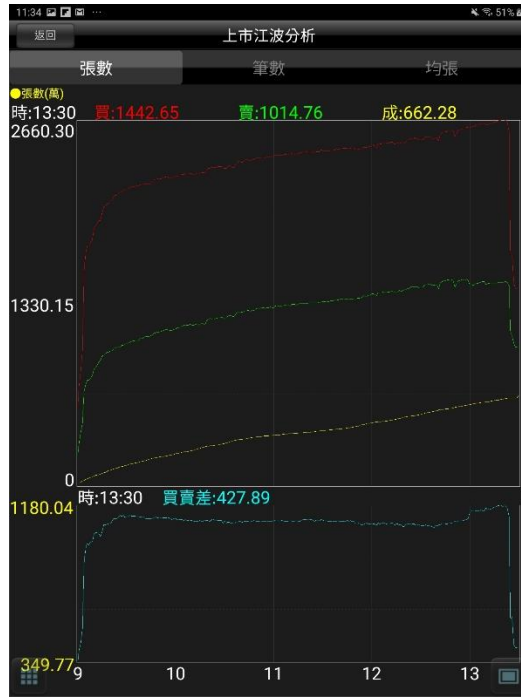

4.上市江波分析

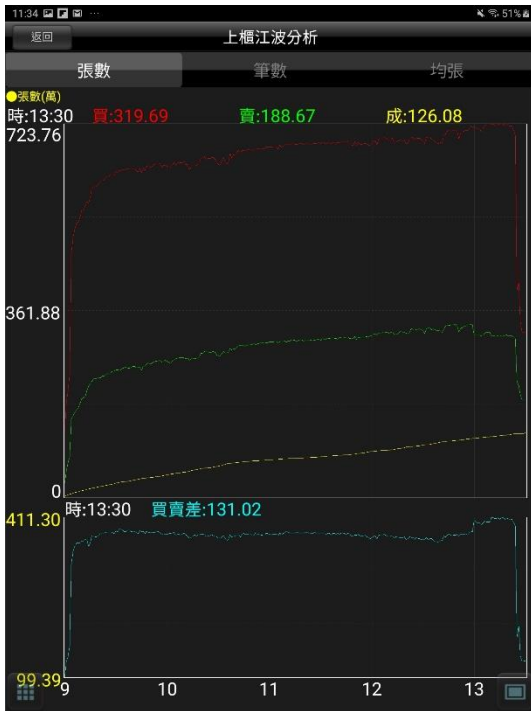

4.上櫃江波分析

## 凱基專區

1. 點選下方九宮格並選擇【凱基專區】

2. 即可進行各項業務，預約開戶/線上簽署/股票申購/查詢營業員/據點查詢/網路銀行/銀行餘額查詢/證券預收款申請。

## 個人訊息

1. 點選下方九宮格並選擇【個人訊息】。

2. 可觀看未讀訊息/警示訊息/系統公告/雲端鷹眼通/申購通知。

## 系統設定

### 一、系統版本

1. 點選功能選單【系統設定】

2. 點選【下載最新版本】鈕可更新版本

### 二、螢幕恆亮模式

1. 點選功能選單【系統設定】

2. 螢幕恆亮模式 > 點選上方為開啟恆亮，點選下方為關閉恆亮

※恆亮：手機不會因擺放未操作，而切換至待機模式

### 三、報價欄位設定

1. 點選功能選單【系統設定】

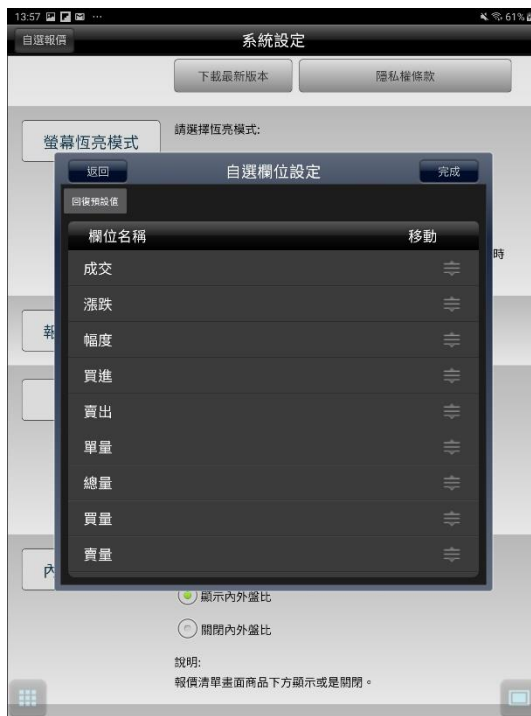

2. 可調整報價欄位順序

### 四、K 棒設定

1. 點選功能選單【系統設定】

2. 選擇 K 棒顯示設定開啟/關閉

## 五、內外盤比顯示

1. 點選功能選單【系統設定】

2. 選擇內外盤比設定開啟/關閉

## 六、股名顯示設定

1. 點選下方功能選單【系統設定】

2. 選擇股名顯示設定開啟/關閉

## 七、個股狀態標籤

1. 點選下方功能選單【系統設定】

2. 選擇個股狀態標籤設定開啟/關閉

## 八、連線資費設定

1. 點選下方功能選單【系統設定】

2. 可選擇資費方案

## 九、生物辨識登入

1. 點選下方功能選單【系統設定】

2. 點選生物辨識欄位之設定鈕，可開啟及關閉。

## 十、離線推播設定

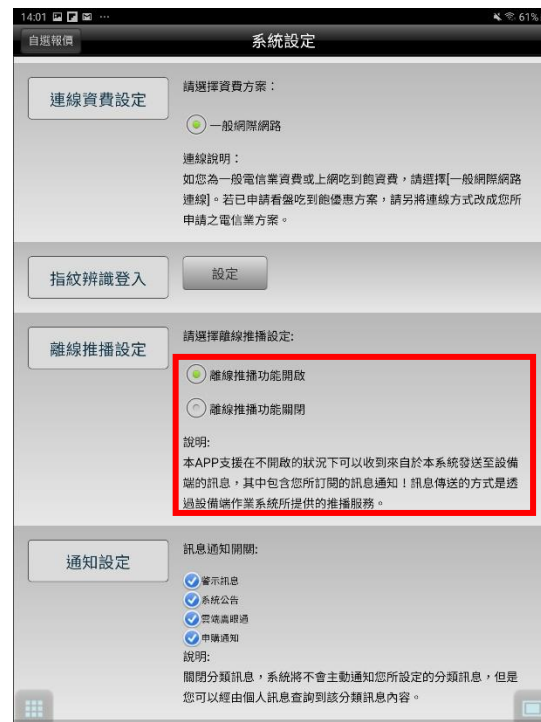

1. 點選下方功能選單【系統設定】

2. 選擇離線推播設定開啟/關閉

## 十一、通知設定

1. 點選下方功能選單【系統設定】

2. 選擇訊息通知開關

## 十二、系統資訊

1. 點選下方功能選單【系統設定】

2. 觀看系統相關資訊

### 十三、主動回報設定

1. 點選下方功能選單【系統設定】

2. 選擇委託回報及成交回報訊息通知設定開啟/關閉

### 十三、下單匣設定

1. 點選下方功能選單【系統設定】

3. 可設定：

- 1) 下單後清空下單資料(開啟/關閉)
- 2) 股票下單預設交易別(現股/融資/融券)
- 3) 期權下單預設條件(ROD/IOC/FOK)
- 4) 資券配額查詢方式(按下資券按鈕才去查詢/種類變更為融資融券才去查詢/輸入商品後立刻查詢)
- 5) 交易預設數量(股票整股/股票零股/期貨口數/選擇權口數)

# 下單帳務功能操作說明

## 證券下單

### 一、由主功能選單進入下單

1. 點選功能選單【交易功能】。右上方選擇【證券】類，交易功能欄點選「證券下單」

2. 此時畫面出現證券下單頁面

3. 點選右側【代碼】輸入股票代號

4. 選擇類別/委託/買賣別，輸入價格/單位，按【下單】鈕進行下單。

※買賣別：買進為紅底，賣出為綠底

## 二、現買/現先賣增加交易提醒「現沖提示警語」

1. 選擇現買出現現沖提示警語

2. 選擇現先賣出現現沖提示警語

## 三、由行情報價下單

1. 於行情報價頁面，點選【下單】進入下單畫面。

2. 進入該商品下單畫面，選擇交易/種類/條件/類別，輸入價格/單位，按【下單】鈕進行下單。

#### 四、證券當沖下單

1.點選功能選單【交易功能】。右上方選擇【證券】類，交易功能欄點選「證券當沖下單」，設設定查詢條件。

2.可點選更新進行資料刷新，點選摘要查詢融資融券、當沖賺賠、未沖銷賺賠等資訊。

## 股票申購

### 一、由主功能選單進入

1. 點選功能選單【交易功能】。再選擇右上角【證券】類，交易功能欄點選「股票申購」

2. 功能欄位有「申購」按鈕，代表可申購，並可透過「申購狀態」欄位，查詢該檔股票申購之處理狀態。

## 期權下單

1. 點選下方功能選單【交易功能】。再點選右上帳務功能欄【期權】類，交易功能欄點選「期權下單」

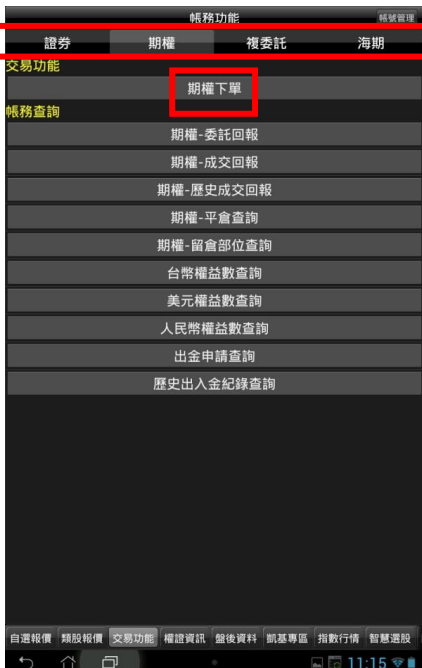

## 2、選擇欲進行之期貨交易種類

### 2-1、期貨

1. 切換至【期貨】類，點選商品選單列

2. 於彈出之選單選擇買賣別、履約月份

3. 選擇價格/條件/倉別/口數。按【下單】即可將委託單送出

## 2-2、期貨價差

1. 切換至【期貨價差】類，點選商品選單列

2. 於選單點選月份，選擇兩腳之買賣別、履約月份

3. 選擇價格/條件/倉別/口數。按【下單】即可將委託單送出

## 2-3、選擇權

1. 切換至【選擇權】類，點選商品選單列

2. 於選單選擇買賣別、履約月份、履約價、買賣權

3. 選擇價格/條件/倉別/口數。按【確認送出】即可將委託單送出

## 2-4、選擇權複式

1. 切換至【選擇權複式】類，點選商品選單列

2. 於選單選擇兩腳之買賣別、履約月份、履約價、買賣權

3. 選擇價格/條件/倉別/口數。按【確認送出】即可將委託單送出

## 複委託下單

### 一、由主功能選單進入下單

1. 點選功能選單【交易功能】。右上角選擇【複委託】類，交易功能欄點選「複委託下單」

2. 點選【市場】：選擇美股或港股

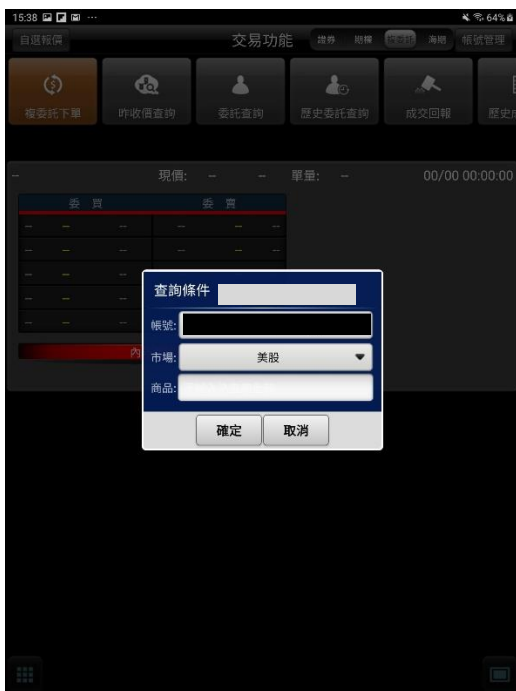

3. 可直接輸入商品代號按下查詢按鈕。如不知商品代號，可點選右側【>】查詢商品代號

4. 選擇買賣別(買進為紅底，賣出為綠底)，及交割幣別：【台幣】或【外幣】，並輸入價格與股數後，按下【下單】即可送出委託單。**※請注意! 港股交易單位為一手，每檔股票每手單位股數不同，請依規定輸入。**

5. 並可於交易畫面，按下【查詢餘額】進行帳戶餘額查詢。或按下【查詢庫存】查詢目前帳戶內庫存股數。

## 海外期貨下單

### 一、由主功能選單進入下單

1. 點選功能選單【交易功能】，再點選右上帳務功能欄【海期】類，交易功能欄點選「海外下單」

2. 選擇欲交易之交易所與商品

3. 點選月份欄位

4. 選擇買賣別及履約月份

5. 選擇買時底色為紅色，選擇賣時底色為綠色，可選擇掛單價格種類:限價、市價、停損限價、停損市價。

6. 輸入價格及口數

7. 或直接於上方十檔點選價格，可直接帶入價格欄位。

8. 按下【下單】鈕，即可將委託單送出

## 證券帳務

### 一、委託回報

1. 點選功能選單【交易功能】，再點選右上帳務功能欄【證券】類，帳務查詢欄點選「證券-委託回報」

2. 可查詢委託回報，及進行委託單之刪單/改量

### 二、成交回報

1. 點選下方功能選單【交易功能】，再點選右上帳務功能欄【證券】類，帳務查詢欄點選「證券-成交回報」

2. 可查詢當天交易之成交單回報

### 三、對帳單查詢

1. 點選下方功能選單【交易功能】，再點選右上【交易功能】鈕，選擇「證券」類 > 「證券-對帳單查詢」

2. 可選擇查詢帳號與選擇查詢區間(當天/三日/一週/一個月/上月/選擇區間)

3. 查詢指定期間之成交單及應收付金額。

#### 四、庫存查詢

- 1.點選下方功能選單【交易功能】，再點選右上【交易功能】鈕，選擇「證券」類>「證券-庫存查詢」
2. 可查詢證券庫存資料，以及進行庫存下單

#### 五、當日交割金額試算

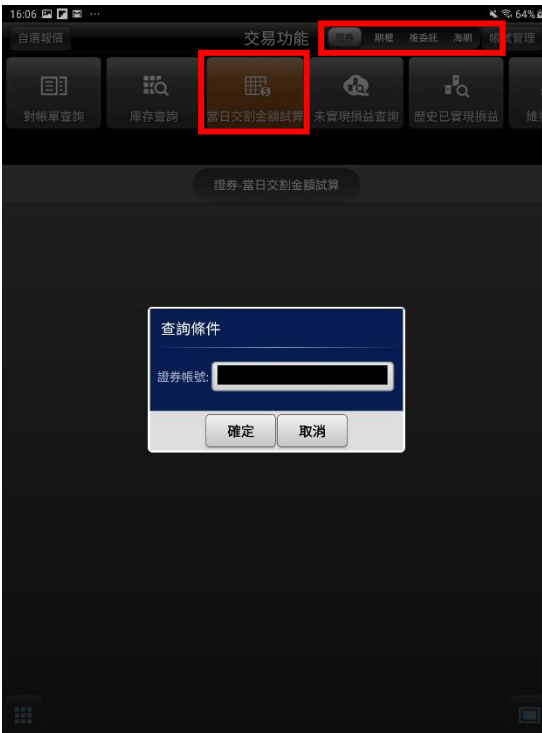

- 1.點選下方功能選單【交易功能】，再點選右上【交易功能】鈕，選擇「證券」類>「證券-當日交割金額試算」。
2. 可查詢當天總應收付之試算金額，及當沖/非當沖金額詳細資料。

## 六、未實現損益查詢

1. 點選功能選單【交易功能】，再點選右上【交易功能】鈕，選擇「證券」類 > 「證券-未實現損益查詢」

2. 可查詢庫存股票總損益及報酬率。並可點選【下單】進行庫存轉下單，或點選【明細】查詢個股報酬率與損益。

單數 1 (頁次 1/1)

成交日期	權宜序號	商品	類別	股數	成交價	成本價	投資成本	帳面收入	損益	報酬率	現價
2013/04/29	A07948	聯上發	現股	1,000	19	17.85	17,870	8,116	-9,754	-54.6%	8.16

備註：  
1. 本功能採先進先出方式計算，賣出或匯出將依股數比例扣成本。  
2. 現股(非高沖)沖銷不分整股、零股，依(日期+序號)先進先出方式計算。  
3. 類別「現貨」為先實現沖的賣出成交未沖銷部位，依現貨計算當日賣回的損益。  
4. 本功能之計算公式請參考計算說明，計算所得之損益數據僅供參考，與實際交割存單無異。  
5. 交易類別為「匯入」或「配股」者，成交價以匯報日的「平盤價」計算。  
6. 現股投資成本會因除權息而減少，詳請參考計算說明。  
7. 若因不可抗之因素導致系統資料異常，請洽本公司客服中心或您所屬營業員查詢。  
8. 本系統提供之資料僅供參考，如有問題請洽您所屬營業員查詢。

3. 【明細】個股交易資料與報酬率、損益。

## 七、已實現損益查詢

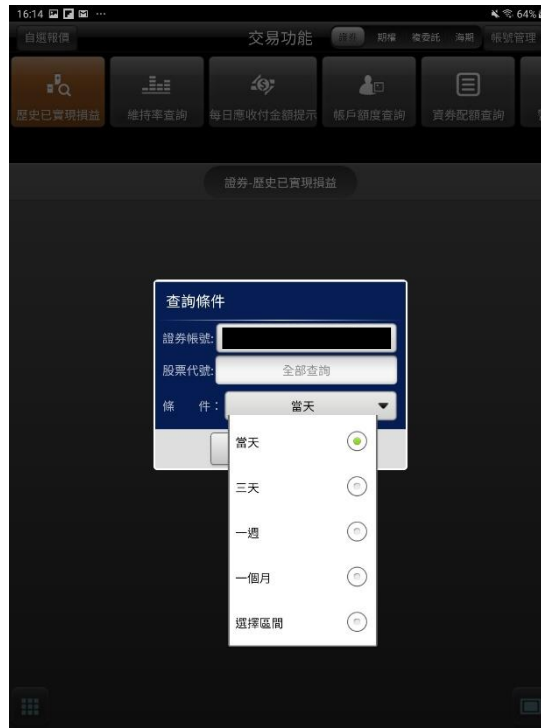

1. 點選功能選單【交易功能】，再點選右上【交易功能】鈕，選擇「證券」類 > 「證券-已實現損益查詢」

2. 選擇查詢區間(當天/三天/一週/一個月/選擇區間)

功能	商品	成交日期	類別	股數	成交價	帳面收入	投資成本	損益
明細	聚亨	2012/07/24	券賣互抵	1,000	4.84	4,806	4,800	6
明細	聯華	2012/07/25	現股賣出	1,000	18.9	18,818	19,627	-809
明細	滙安	2012/07/25	券賣互抵	1,000	3.88	3,857	3,830	27
明細	滙安	2012/07/25	券賣互抵	1,000	3.88	3,857	3,830	27
明細	燦星網	2012/07/26	現股賣出	1,000	12.6	12,543	12,320	223
明細	旺宏	2012/07/27	融資賣出	1,000	7.75	1,210	17,383	-16,173
明細	旺宏	2012/07/27	融資賣出	1,000	7.75	1,210	17,383	-16,173
明細	旺宏	2012/07/27	融資賣出	1,000	7.75	1,210	17,383	-16,173
明細	旺宏	2012/07/27	融資賣出	1,000	7.75	1,210	17,384	-16,174
明細	瑞智	2012/07/27	現股賣出	1,000	26.25	26,135	26,037	98
明細	瑞智	2012/07/27	現股賣出	1,000	26.25	26,135	26,087	48
明細	瑞智	2012/07/27	現股賣出	1,000	26.25	26,135	26,087	48
明細	瑞智	2012/07/27	現股賣出	1,000	26.25	26,135	26,087	48

3. 查詢指定期間之已實現損益記錄，並可點選【明細】查詢個股單筆交易損益記錄

總損益:-16,173 總報酬率:-93.03%  
筆數:2(頁次 1/1)

商品	成交日期	權單序號	類別	股數	單價	價金	手續費	交易稅
旺宏	2012/07/27	A00027	融資賣出	1,000	7.75	7,750	20	23
旺宏	2011/01/26	A40058	融資買進	1,000	23.35	23,350	33	0

1. 現股沖銷不分整股零股，依(日期+序號)先進先出方式計算，賣出或匯出將依股數比例扣成本。  
2. 自2010/12/06起，交易類別為「匯入」或「配股」者，成交價以匯報日的「平盤價」計算。  
3. 本功能之計算公式請參考計算說明，計算所得之損益數據僅供參考，與實際交割作業無關。  
4. 若因不可抗之因素導致系統資料異常，請洽本公司客服中心或您所屬營業員查詢。

4. 【明細】查詢個股單筆交易紀錄與總損益；報酬率。

## 八、維持率查詢

1.點選功能選單【交易功能】，再點選右上【交易功能】鈕，選擇「證券」類>「證券-維持率查詢」

2. 可查詢該帳戶內整戶與個股維持率資料。

## 九、每日應收金額提示

1.點選功能選單【交易功能】，再點選右上【交易功能】鈕，選擇「證券」類>「證券-每日應收金額提示」

2. 可查詢該帳戶內應收付金額及明細。

## 十、每日應收金額提示

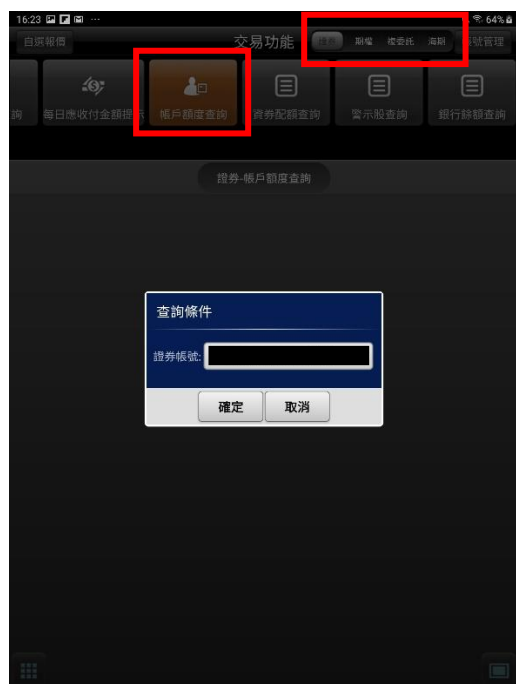

1. 點選功能選單【交易功能】，再點選右上【交易功能】鈕，選擇「證券」類 > 「證券-帳戶餘額查詢」

2. 可查詢該帳戶【餘額上限/已使用額度/可使用額度/當沖回加額度】。

## 十一、每日應收金額提示

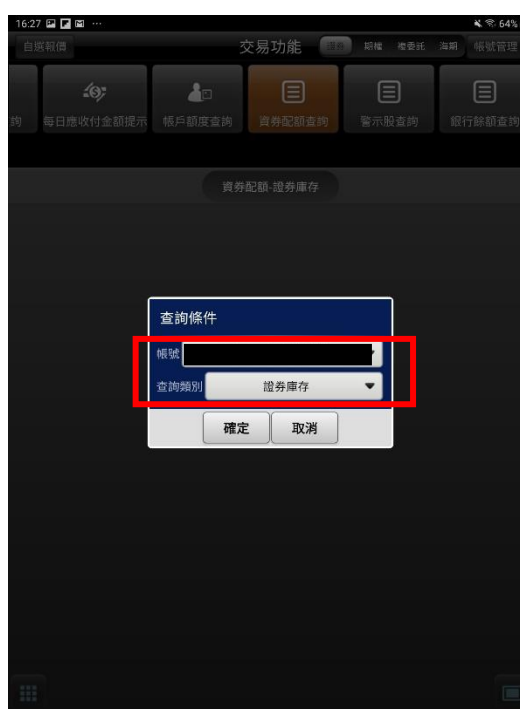
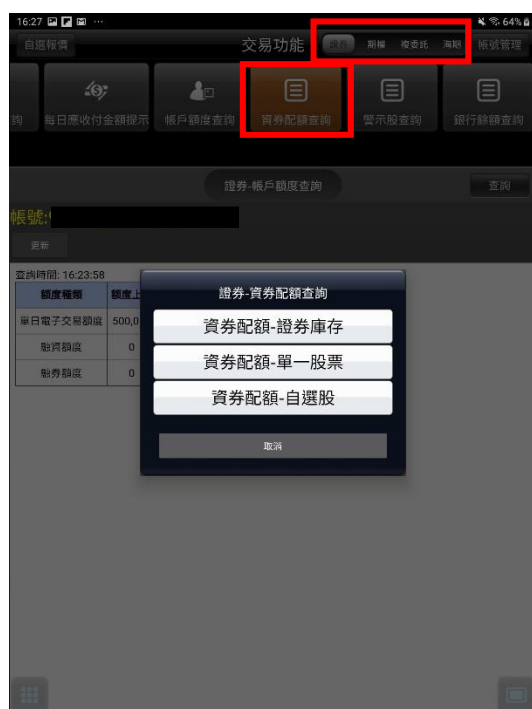

1. 點選功能選單【交易功能】，再點選右上【交易功能】鈕，選擇「證券」類 > 「證券-資券配額查詢」

2. 選擇查詢帳戶及類別

## 十二、警示股查詢

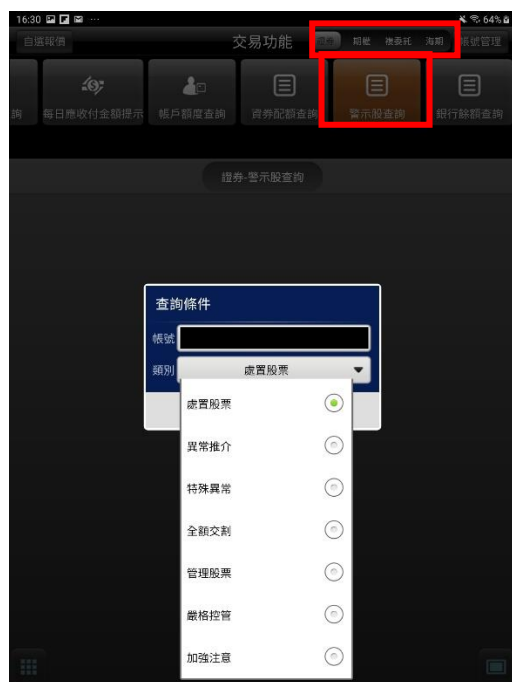

16:30 自選報價 交易功能 期星 債券託 海期 帳務管理  
每日應收付金額提示 帳戶額度查詢 債券配額查詢 警示股查詢 銀行餘額查詢  
證券-警示股查詢 查詢  
帳號  
更新 下頁  
類別處置股票 資料日期:20200926  
查詢時間:16:30:20 筆數:33(頁次 1/2)

商品名稱	現價	漲跌	市場控管	預收款券	明標
1337 再生-KY	8.13	-0.90	處置股票	單筆10多筆30	明標
1471 百利	7.9	-0.87	處置股票	單筆1多筆1	明標
2321 東訊	4.86	-0.54	處置股票	單筆1多筆1	明標
2364 緯鼎	5.57	-0.61	處置股票	單筆1多筆1	明標
3043 利風	11.3	-0.6	處置股票	單筆1多筆1	明標
3085 新零售	7.65	-0.85	處置股票	單筆1多筆1	明標
3536 威創	5.46	-0.60	處置股票	單筆1多筆1	明標
3682 亞太電	9.95	+0.65	處置股票	單筆10多筆30	明標
3686 達能	15.65	-0.95	處置股票	單筆1多筆1	明標
3713 新晶投控	41.85	-3.35	處置股票	單筆10多筆30	明標
4198 欣大慶康	16.3	-0.7	處置股票	單筆1多筆1	明標
5381 合正	4.95	-0.55	處置股票	單筆1多筆1	明標
6113 亞砂	7.62	-0.84	處置股票	單筆10多筆30	明標
6148 聯宏資	14.95	-1.65	處置股票	單筆10多筆30	明標
6233 旺玖	22.7	-1.05	處置股票	單筆10多筆30	明標

1. 點選功能選單【交易功能】，再點選右上【交易功能】鈕，選擇「證券」類 > 「證券-警示股查詢」

2. 選擇類別後可查看相關警示股訊息

## 十三、銀行餘額查詢

1. 點選功能選單【交易功能】，再點選右上【交易功能】鈕，選擇「證券」類 > 「證券-銀行餘額查詢」

## 期權帳務

### 一、委託回報

1. 點選功能選單【交易功能】，再點選左上【交易功能】鈕，選擇「期權」類 > 「期權-委託回報」。

2. 可查詢委託回報，及進行委託單之刪單/改量/改價。

### 二、成交回報

1. 點選功能選單【交易功能】，再點選左上【交易功能】鈕，選擇「期權」類 > 「期權-成交回報」。

2. 可查詢期權相關成交單回報。

### 三、歷史成交回報

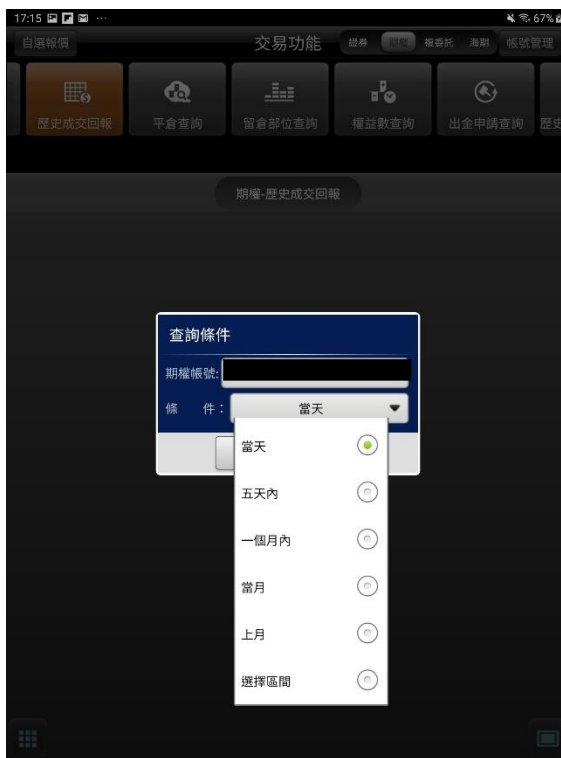

1.點選功能選單【交易功能】，選擇「期權」類  
> 「期權-歷史成交回報」。

2. 可選擇查詢帳號與選擇查詢區間(當天/五天內  
/一個月內/當月/上月/選擇區間)

3.查詢指定期間之歷史成交回報

#### 四、平倉查詢

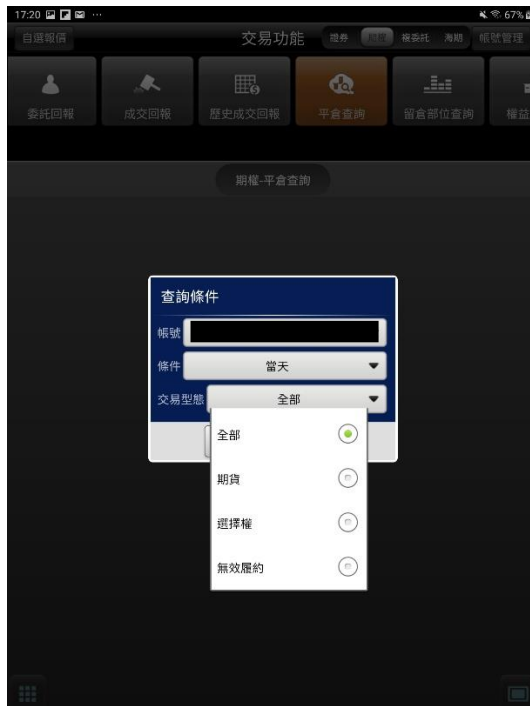

1. 點選功能選單【交易功能】，再點選左上【交易功能】鈕，選擇「期權」類 > 「期權-平倉查詢」。

2. 可選擇查詢帳號與選擇查詢區間(當天/五天內/一個月內/當月/上月/選擇區間)及交易型態(全部/期貨/選擇權/無效履約)

3. 查詢指定期間之期權平倉記錄

## 五、留倉部位查詢

1. 點選功能選單【交易功能】，再點選右上【交易功能】鈕，選擇「期權」類 > 「期權-留倉部位查詢」

2. 可查詢期權留倉部位資料，以及進行庫存下單。

## 六、權益數查詢

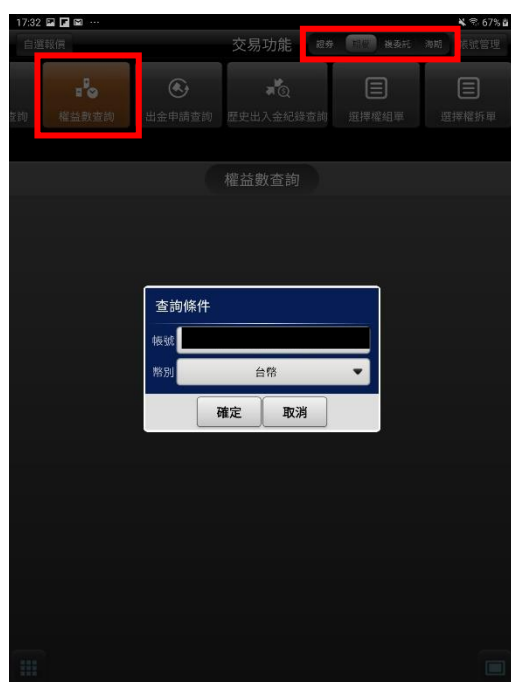

1. 點選功能選單【交易功能】，再點選左上【交易功能】鈕，選擇「期權」類 > 「期權-權益數查詢」

2. 可依不同幣別查詢權益數。

## 七、出金申請查詢

1. 點選功能選單【交易功能】，再點選右上【交易功能】鈕，選擇「期權」類>「期權-出金申請查詢」。

2. 查詢當天出入金記錄，以及進行出金取消。

## 八、歷史出入金紀錄查詢

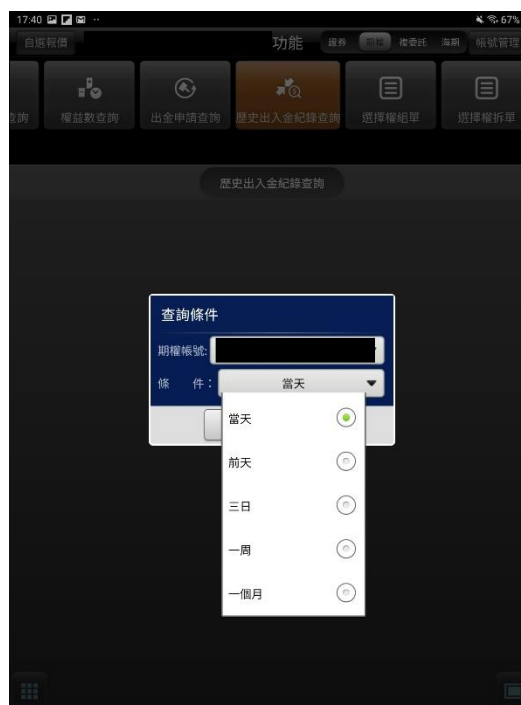

1. 點選功能選單【交易功能】，再點選右上【交易功能】鈕，選擇「期權」類>「期權-歷史出入金紀錄查詢」。

2. 可選擇查詢帳號與選擇查詢區間(當天/前天/三日/一周/一個月)

### 3. 查詢選擇之區間內出入金之申請記錄

## 選擇權組單

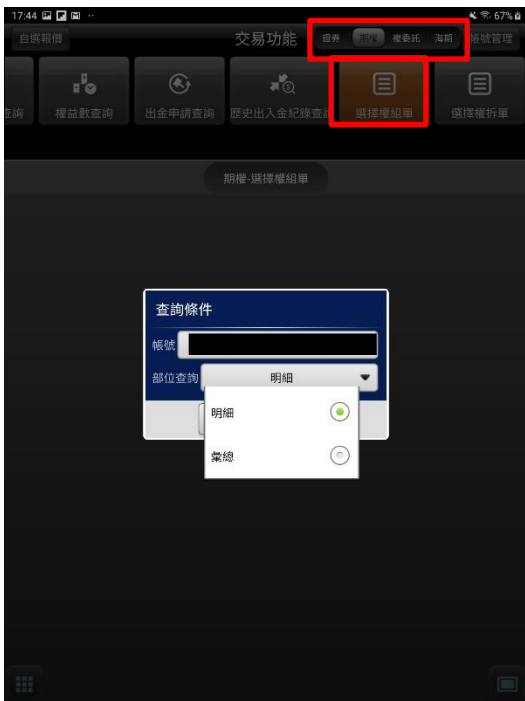

### 1. 於【帳務查詢】選取【期權-選擇權組單】

### 2. 可進行單組/全組/全拆組/全拆平組

## 選擇權拆單

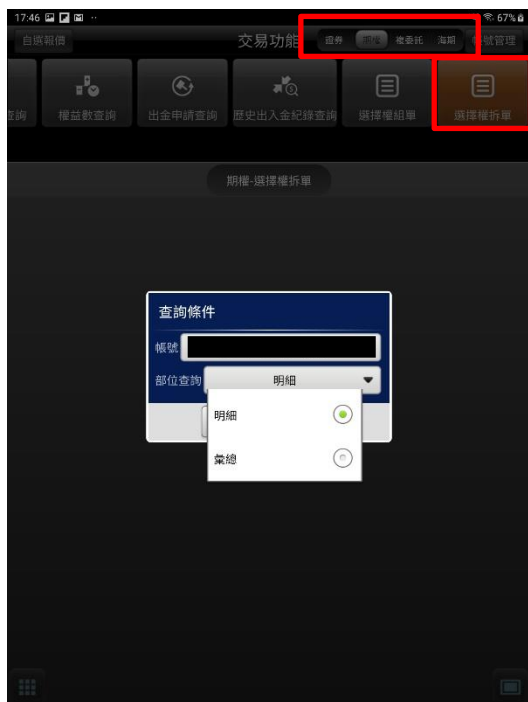

1. 於【帳務查詢】選取【期權-選擇權拆單】

2. 可進行全拆組/全拆平組

## 複委託帳務

### 一、複委託-昨收價查詢

1. 點選功能選單【交易功能】，再點選右上帳務功能欄【複委託】類，帳務查詢欄點選「複委託-昨收價查詢」

2. 選擇【市場】: 港股或美股，輸入商品部分代號或中文名稱，按下【確定】

14:30 自選報價 交易功能 證券 期貨 債券 海關 帳號管理

複委託下單 昨收價查詢 委託查詢 歷史委託查詢 成交回報 歷史成

複委託-昨收價查詢 查詢

更新 1/5251頁 下頁

查詢全部商品 符合:52509

功能	代號	商品	收盤價
下單	.HSCE	HSCEI	8034.3
下單	.HSI	HK Hang Seng Index	19364.15
下單	0001.HK	長和HKD	46.55
下單	0002.HK	中電控股+HKD	73.8
下單	0003.HK	香港中華煤氣+HKD	11.32
下單	0004.HK	九龍倉集團+HKD	14.9
下單	0005.HK	匯豐控股+HKD	28.2
下單	0006.HK	富衛實業+HKD	41.55
下單	0007.HK	香港金銷集團+HKD	0.59
下單	0008.HK	電訊盈科+HKD	4.66

3. 可查詢類似代號之商品昨日收盤價，按下【下單】按鈕後，可直接對該商品進行交易。

## 二、複委託-委託查詢

1. 點選功能選單【交易功能】，再點選右上帳務功能欄【複委託】類，帳務查詢欄點選「複委託-委託查詢」

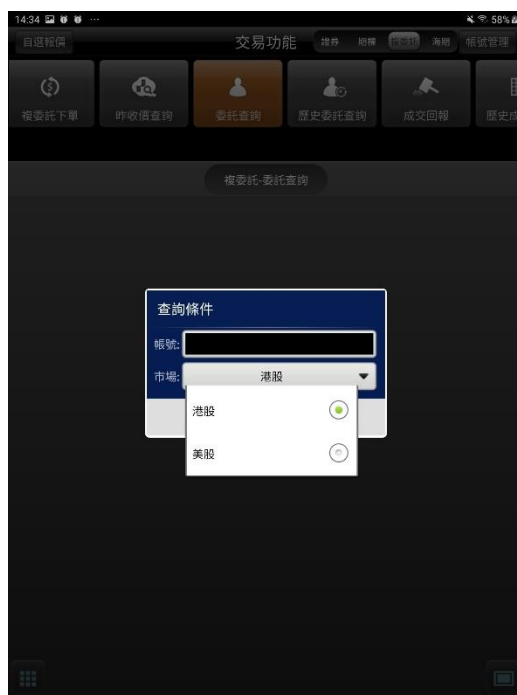

2. 選擇欲查詢之【帳號】，以及【市場】:港股或美股。

3. 可進行該帳號中港股或美股市場委託單查詢。

### 三、複委託-歷史委託查詢

1. 點選功能選單【交易功能】，再點選右上帳務功能欄【複委託】類，帳務查詢欄點選「複委託-歷史委託查詢」

2. 選擇欲查詢之【帳號】，以及【市場】：港股或美股。

3. 可進行該帳號中港股或美股市場成交回報查詢。

#### 四、複委託-成交回報

1. 點選功能選單【交易功能】，再點選右上帳務功能欄【複委託】類，帳務查詢欄點選「複委託-成交回報」

2. 選擇欲查詢之【帳號】，以及【市場】：港股或美股。

3. 可進行該帳號中港股或美股市場成交回報查詢。

#### 五、複委託-歷史成交查詢

1. 點選功能選單【交易功能】，再點選右上帳務功能欄【複委託】類，帳務查詢欄點選「複委託-歷史成交查詢」

2. 選擇欲查詢之【帳號】，以及【市場】：港股或美股。

3. 可進行該帳號中港股或美股市場成交總覽資料。

## 六、複委託-成交總覽

1. 點選功能選單【交易功能】，再點選右上帳務功能欄【複委託】類，帳務查詢欄點選「複委託-成交總覽」

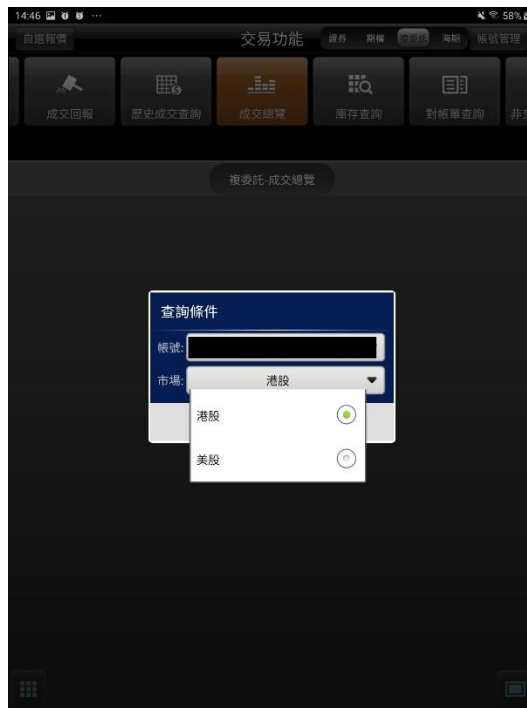

2. 選擇欲查詢之【帳號】，以及【市場】: 港股或美股。

3. 可進行該帳號中港股或美股市場成交總覽資料。

## 七、複委託-庫存查詢

1. 點選功能選單【交易功能】，再點選右上帳務功能欄【複委託】類，帳務查詢欄點選「複委託-庫存查詢」

2. 選擇欲查詢之【帳號】，以及【市場】: 港股或美股。

3. 可進行該帳號中港股或美股市場庫存股票資料。

#### 八、複委託-對帳單查詢

1. 點選功能選單【交易功能】，再點選右上帳務功能欄【複委託】類，帳務查詢欄點選「複委託-對帳單查詢」

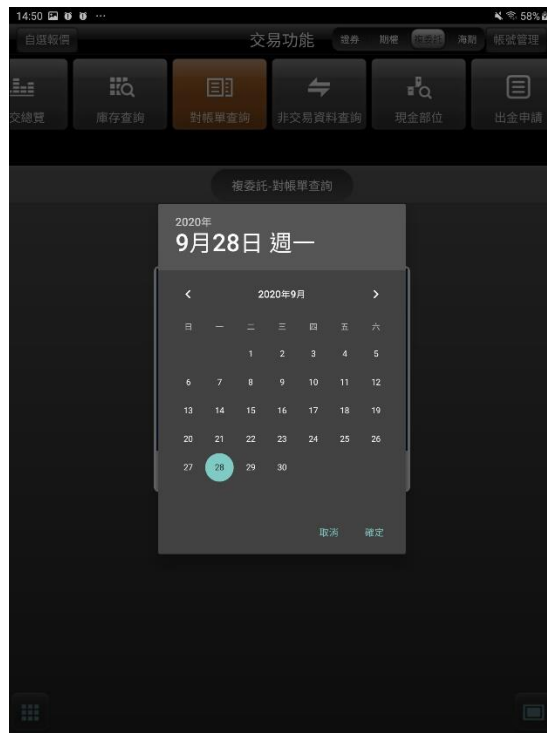

2. 按下【選擇】，可自行選查詢之區間。

] [

3. 可依自行選擇之日期區間，查詢對帳單內容。

### 九、複委託-非交易資料查詢

1. 點選功能選單【交易功能】，再點選右上帳務功能欄【複委託】類，帳務查詢欄點選「複委託-非交易資料查詢」

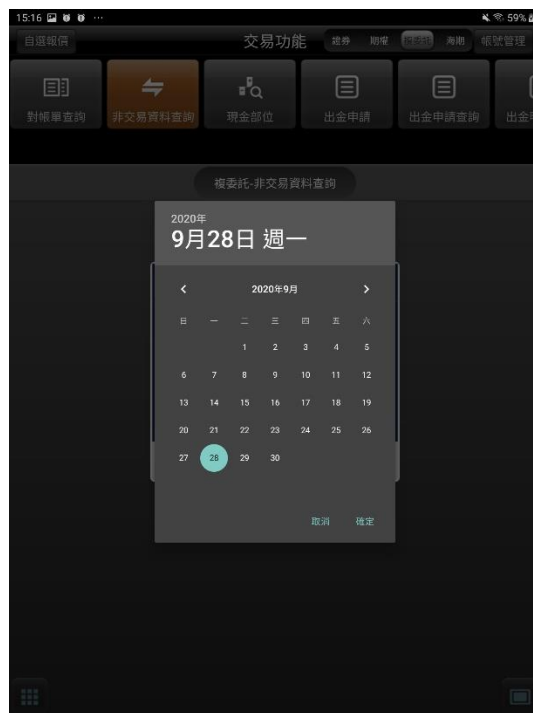

2. 按下【選擇】，可自行選查詢之區間。

3. 可依自行選擇之日期區間，查詢區間內非交易資料。

### 十、複委託-現金部位

1. 點選功能選單【交易功能】，再點選右上帳務功能欄【複委託】類，帳務查詢欄點選「複委託-現金部位」

2. 查詢帳戶內可用餘額(同下單畫面之查詢餘額功能)。

## 十一、複委託-出金申請

1. 點選功能選單【交易功能】，再點選右上帳務功能欄【複委託】類，帳務查詢欄點選「複委託-出金申請」

2. 選擇欲申請之【幣別】。

3. 可將該帳號外幣進行出金申請。

## 十二、複委託-出金申請查詢

1. 點選功能選單【交易功能】，再點選右上帳務功能欄【複委託】類，帳務查詢欄點選「複委託-出金申請查詢」

2. 選擇欲查詢之【幣別】。

3. 可將該帳號中出金作業取消。

### 十三、複委託-出金明細查詢

1. 點選功能選單【交易功能】，再點選右上帳務功能欄【複委託】類，帳務查詢欄點選「複委託-出金明細查詢」

2. 選擇欲查詢之【幣別】。

3. 可查詢該帳號中出金明細。

## 海外期貨帳務

### 一、海期-委託回報

1. 點選功能選單【交易功能】，再點選右上【交易功能】鈕，選擇「海期」類>「海期-委託回報」

2. 可查詢委託回報，及進行委託單之刪單/改量/改價。

### 二、海期-成交回報

1. 點選功能選單【交易功能】，再點選右上【交易功能】鈕，選擇「海期」類>「海期-成交回報」

2. 可查詢相關成交單回報

### 三、海期-盤中平倉查詢

1. 點選功能選單【交易功能】，再點選右上【交易功能】鈕，選擇「海期」類 > 「海期-盤中平倉查詢」

2. 可查詢帳戶內盤中已平倉資料

### 四、海期-歷史平倉損益

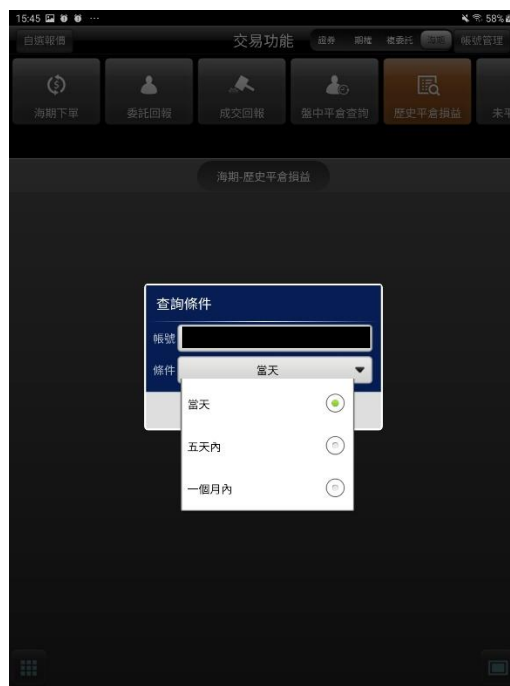

1. 點選功能選單【交易功能】，再點選右上帳務功能欄【複委託】類，帳務查詢欄點選「複委託-出金明細查詢」

2. 選擇欲查詢之【條件】:當天/五天內/一隔月內。

3. 可查詢該帳號海期平倉損益明細。

## 五、海期-未平倉查詢

1. 點選功能選單【交易功能】，再點選右上【交易功能】鈕，選擇「海期」類 > 「海期-未平倉查詢」

2. 可查詢帳戶內未平倉資料/損益，以及進行未平倉轉下單

## 五、海期-未平倉明細查詢

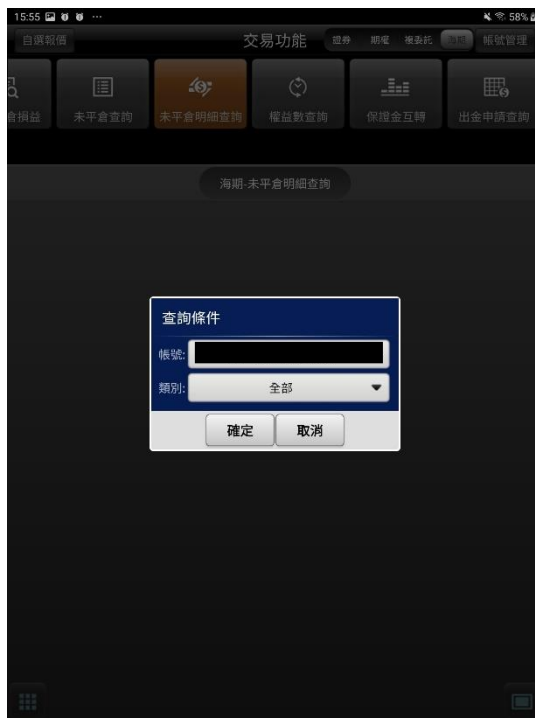
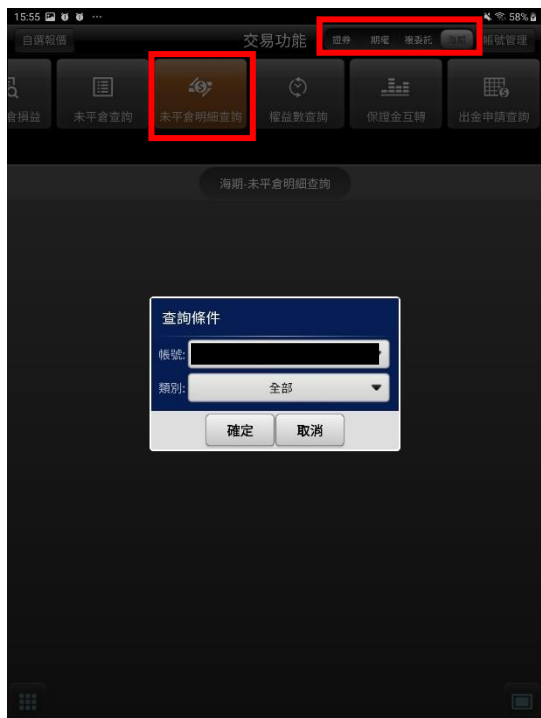

1. 點選功能選單【交易功能】，再點選右上【交易功能】鈕，選擇「海期」類 > 「海期-未平倉明細查詢」

2. 選擇查詢帳戶及類別

3. 類別可依全部/期貨/選擇權查詢

4. 可查詢帳戶內未平倉明細資料，以及進行未平倉轉下單

## 六、海期-權益數查詢

1. 點選功能選單【交易功能】，再點選右上【交易功能】鈕，選擇「海期」類 > 「海期-權益數查詢」

2. 選擇欲查詢之帳號與幣別

3. 可查詢期權帳戶內美金權益數資料

## 七、海期-保證金互轉

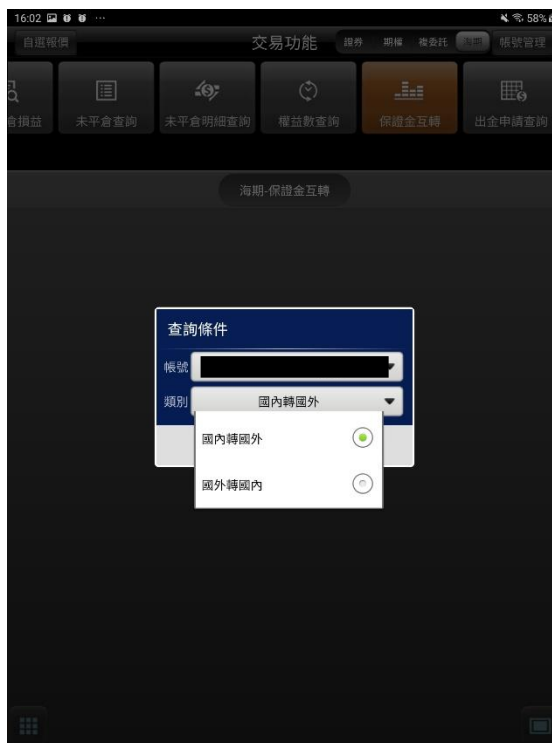
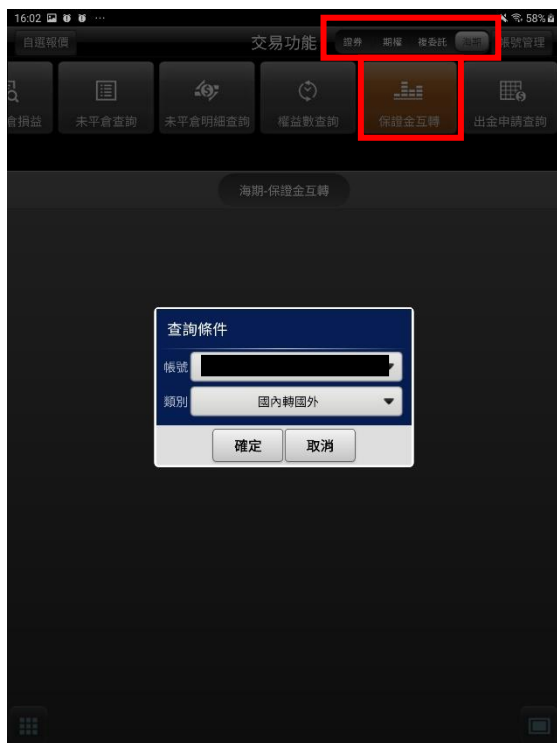

1. 點選功能選單【交易功能】，再點選右上【交易功能】鈕，選擇「海期」類>「海期-保證金互轉」

2. 選擇欲查詢之類別(國內轉國外/國外轉國內)

3. 可進行保證金互轉

## 八、海期-出金申請查詢

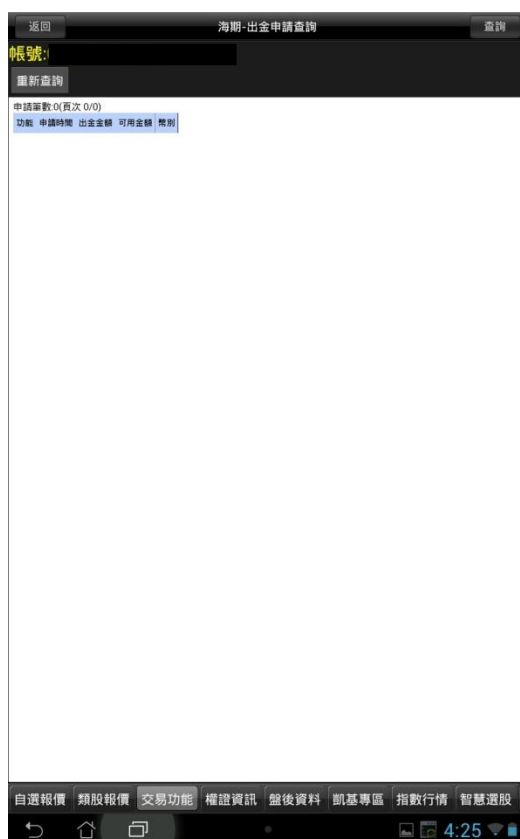

1. 點選功能選單【交易功能】，再點選右上【交易功能】鈕，選擇「海期」類>「海期-出金申請查詢」

2. 可查詢出金申請

# 盤中零股操作說明

## 盤中零股報價

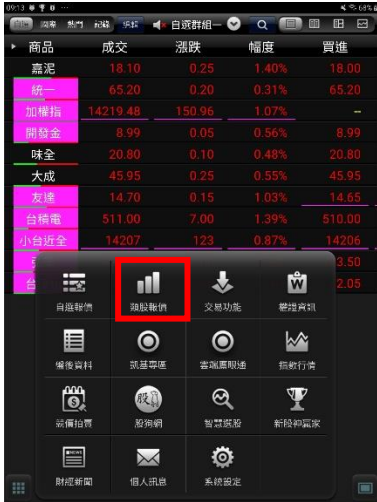

1. 點選類股報價

2. 點選零股專區並選擇零股排行

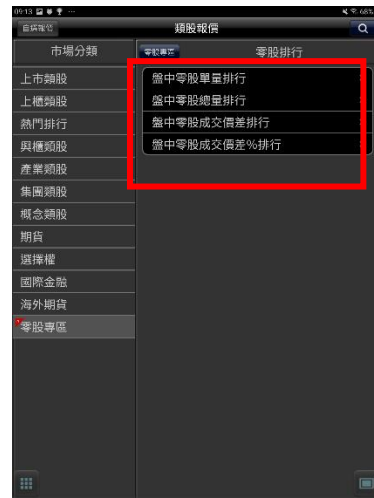

3. 可選擇零股排行(單量排行、總量排行、成交價差排行、成交價差%排行)或自選報價商品

4. 點選上方箭頭可切換類別

5. 左右滑動可觀察商品相關資訊(零股成交、零股漲跌、零股幅度、零股單量、零股總量、零股價差、零股價差%、零股時間)

6. 點選商品資訊可進行排序條件調整

7.點選報價商品任一位置即可在下方選擇盤中零股。

8.首次進入盤中零股個股報價畫面，會有相關說明

9.點選確認後進入個股報價

10.可選擇顯示五檔、明細、走勢、分價及盤中零股交易制度說明

11.盤中零股交易制度說明內容

12.點選上下鍵，即可快速切換排行商品

13.提供最近一次成交價格、單量、總量、整股現價、價差。

14.提供近期成交資訊。

15.最佳五檔資訊。

盤中零股下單

1.點選商品名稱可進入下單畫面

2.可由商品欄位手動輸入代號或商品名稱也可使用搜尋功能

3.可選擇盤中零股或盤後零股下單，點選右邊*ⓘ*可了解手續費說明(首次進入盤中零股下單畫面會自動提示)

4. 點選取價可選擇現價、漲停、平盤、跌停

5. 可點選單位及價格欄位手動輸入數量或點選正負號進行操作

6. 點選下方五檔可帶入價格欄位

7. 點選零股下單後會跳出確認視窗，點選委託下單後即完成下單

8. 可由交易功能內選擇證券後點選零股下單進入下單畫面。

# 盤中零股帳務

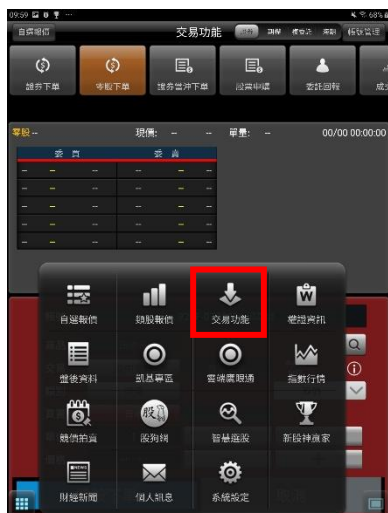

1. 點選交易功能

2. 帳務查詢方式與證券相同。

3. 種類新增【零買(盤中)】。